ΠΑΡΑΣΚΕΥΗ 14 ΙΟΥΛΙΟΥ 1972

ΙΔΡΥΤΗΣ: ΔΗΜ. ΛΑΜΠΡΑΚΗΣ
ΕΚΔΟΤΗΣ ΔΙΕΥΘΥΝΤΗΣ: ΚΩΣΤΑΣ ΝΙΤΣΟΣ

ΓΡΑΦΕΙΑ: Χρήστου Λαδᾶ 3
ΤΗΛΕΦΩΝΑ: 3230.221-23 & 3237.283-86

ΑΘΗΝΑ, ΕΤΟΣ 28ο, ΑΡ. 8305 ● ΤΙΜΗ ΦΥΛΛΟΥ ΔΡΑΧΜΕΣ 2,50

ΤΑ ΝΕΑ

12 ΣΕΛΙΔΕΣ

Αὔριο ἡ τή Δευτέρα ἡ ἐκλογή Πατριάρχου

Ο ΜΕΛΙΤΩΝ ΑΠΕΚΛΕΙΣΘΗ

Οἱ τρεῖς ἐπικρατέστεροι

ΚΩΝΣΤΑΝΤΙΝΟΥΠΟΛΗ, 14. Τοῦ ἀπεσταλμένου μας κ. Χάρη Κ. Μπουσμπουρέλη.

Ἀρχίζει σήμερα ἡ διαδικασία τῆς ἐκλογῆς τοῦ διαδόχου τοῦ Πατριάρχη Ἀθηναγόρα, στόν οἰκουμενικό θρόνο τῆς Ὀρθοδοξίας.

Σύμφωνα μέ πληροφορίες πού ὑπάρχουν αὐτή τή στιγμή, ἀπό τόν κατάλογο τῶν ἐκλογίμων, δέν ἔχει διαγραφῆ παρά ἕνα μόνο ὄνομα. Πρόκειται γιά τόν προεδρεύοντα τῆς ἐνδημούσης Συνόδου μητροπολίτη Χαλκηδόνος κ. Μελίτωνα.

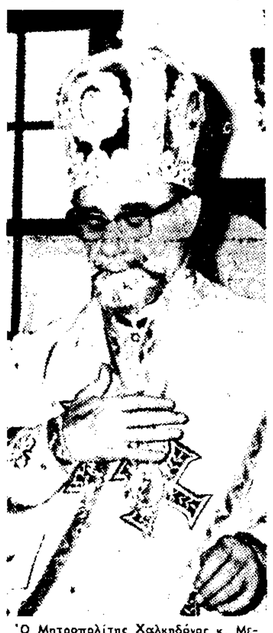

Ὁ Μητροπολίτης Χαλκηδόνος κ. Μελίτων, πού κατά βάσιμες πληροφορίες διεγράφη ἀπό τίς τουρκικές ἀρχές ἀπό τόν κατάλογο τῶν ἐκλογίμων γιά τόν πατριαρχικό θρόνο.

Ἡ ἐνδημοῦσα Σύνοδος, θά συνέλθη σήμερα γιά νά ὁρίση τήν ἡμέρα τῆς ἐκλογῆς τοῦ νέου Πατριάρχη — πιθανώτατα αὔριο — σύμφωνα μέ τούς Ἱερούς Κανόνες τῆς Μεγάλης Ἐκκλησίας.

Οἱ περιπλοκές πού εἶχαν δημιουργηθῆ διευθετήθηκαν διότι ἡ τουρκική κυβέρνηση ἐπέδειξε καλή θέληση, χωρίς βεβαίως νά παραιτηθῆ ἀπό τά δικαιώματα τά ὁποῖα ἀδιαλείπτως ἀσκεῖ ἐδῶ καί ἀρκετούς αἰῶνες. Συγκεκριμένα, τό δικαίωμα νά ἀποκλείη ἀπό τήν ἐκλογή τούς ὑποψηφίους ἐκείνους, μέ τούς ὁποίους θεωρεῖ ὅτι δέν θά εἶναι δυνατόν νά συνεργασθῆ ἁρμονικά.

Ὁ φάκελλος

Ὁ «φάκελλος» μέ τό ἔγγραφο τοῦ νομάρχη Κωνσταντινουπόλεως μέ τίς διαγραφές ἀπεστάλη στό Πατριαρχεῖο, ἀργά χθές τό ἀπόγευμα καί ἔμεινε ἐκεῖ κλειστός ὅλο τό δράδυ καί τήν νύχτα γιά ν' ἀνοιχθῆ σήμερα ἀπό τά μέλη τῆς Ἐνδημούσης Συνόδου.

Θά πρέπει νά σημειωθῆ ὅτι πράγματι τό δικαίωμα ἀρνησικυρίας γιά ἕνα ἤ περισσότερα μέλη τῆς Ἐνδημούσης Συνόδου, ἡ κοσμική ἐξουσία τό ἔχει ἀσκήσει σχεδόν ἀδιαλείπτως ἐπί τρεῖς αἰῶνες.

Ἐκλόγιμοι εἶναι ὅλοι οἱ ἱεράρχες μέλη τῆς Ἐνδημούσης Συνόδου καί συγκεκριμένα οἱ ἀκόλουθοι: Ὁ Χαλκηδόνος Μελίτων, ὁ Δέρκων Ἰάκωβος, ὁ Πριγκιπονήσων Δωρόθεος, ὁ Χαλδίας Κύριλλος, ὁ Νεοκαισαρείας Χρυσόστομος, ὁ Λαοδι-

● Συνέχεια στή σελίδα 9

ΠΟΛΛΑ ΕΡΩΤΗΜΑΤΙΚΑ ΚΑΙ ΠΥΚΝΟ ΜΥΣΤΗΡΙΟ ΣΤΗ ΛΗΣΤΕΙΑ ΤΗΣ ΚΗΦΙΣΙΑΣ

Τέσσερις οἱ λησταί

Χθεσινές φωτογραφίες τοῦ ζεύγους Ζούρα. Ὁ γνωστός ἐπιχειρηματίας προσπαθεῖ νά ἀποφύγη τόν φακό, καθώς ἐπιστρέφει στόν πύργο του ἀπό τήν Θεσσαλονίκη. Ἡ κ. Ἑλένη Ζούρα, λίγο πρίν ἐπιβιβασθῆ ἀστυνομικοῦ αὐτοκινήτου, γιά νά πάη στόν ἰατροδικαστή, ὁ ὁποῖος ἐξήτασε ἀμυχές πού ἔχει στόν λαιμό της.

Η κ. ΖΟΥΡΑ ΑΝΑΙΡΕΙ ΚΑΙ ΔΙΕΥΚΡΙΝΙΖΕΙ ΓΙΑΤΙ ΕΙΠΕ ΨΕΜΑΤΑ

Οἱ δράστες τῆς ληστείας στόν πύργο τῆς Κηφισιάς εἶναι τέσσερις καί δέν ἔφεραν μάσκες καί γάντια! Τό σημαντικό αὐτό στοιχεῖο, ὅπως πληροφορούμεθα, ἐπιβεβαιώθηκε ἀπό τήν ἴδια τήν κ. Ἑλένη Ζούρα, ἀργά χθές τήν νύχτα. Πρόκειται γιά ἄτομα ἡλικίας κάτω τῶν 25 ἐτῶν, μέ

Ρεπορτάζ
Μ. ΜΑΘΙΟΥΔΑΚΗ

μακριά μαλλιά. Ἡ κ. Ἑλένη Ζούρα ἀναγκάσθηκε, προχθές, νά κάνη λόγο γιά τρεῖς «μασκοφόρους» ὑπό τό κράτος τρόμου λόγω τῶν ἀπειλῶν πού εἶχαν ἐκτοξεύσει ἐναντίον της οἱ τέσσερις κακοποιοί.

Οἱ νεαροί γκάγκστερς τήν προειδοποίησαν, ὅτι ἄν ἀποκαλύπτε στήν ἀστυνομία πόσοι ἦσαν καί ἀναφερόταν σέ χαρακτηριστικά τους καθώς καί σέ ἄλλες λεπτομέρειες, θά διέτρεχε ἄμεσο κίνδυνο ἡ ζωή τῶν παιδιῶν της. Φυσικά, λοιπόν, ἤταν ἡ κ. Ζούρα νά διστάση νά μιλήση ξεκάθαρα ἀπό τήν ἀρχή. Σάν μητέρα, δικαιολογημένα, φοβόταν γιά τήν ζωή τῶν παιδιῶν της: τοῦ Χρήστου, ἡλικίας 5 ἐτῶν καί τοῦ Βασίλη, ἡλικίας 7 ἐτῶν.

Μυστήριο

Ἡ σκοτεινή ἔνοπλη ληστεία τῆς Κηφισιᾶς, κατόπιν τούτου, ἀρχισε νά παίρνη διαστάσεις πολυπλόκου ἀστυνομικοῦ προβλήματος, γιά τό ὁποῖο κάθε λύση φαίνεται πιθανή καί λογική. Οἱ ἀστυνομικοί, πού ἀσχολοῦνται μέ τή διαλεύκανση τῆς ὑποθέσεως, στρέφονται καί πρός ἄλλες κατευθύνσεις, χωρίς νά ἀνακοινώνουν ἀπολύτως τίποτα, ὅσον ἀφορᾶ τήν πορεία τῶν ἐνεργειῶν τους. Ἔτσι, τό μυστήριο γίνεται ἀκόμα πυκνότερο, τά ἐρωτηματικά — γιά τά ὁποῖα ἔκαναν χθές λόγο τά «Νέα» — πολλαπλασιάζονται καί οἱ ἀπορίες, ὅσον ἀφορᾶ τόν τρόπο ἐνεργείας τῶν κακοποιῶν, προσλαμβάνουν μεγαλύτερες διαστάσεις. Ἴσως γιά πρώτη φορά ἡ ἀστυνομία ἔχει νά κάνη μέ κακοποιούς, ποί μιλοῦσαν στό θῦμα στόν πληθυντικό, γενικά ἤσαν λαλίστατοι καί παράλληλα μέ τήν προσπάθεια γιά τήν ἀνεύρεση χρηματακιβωτίου καί κοσμημάτων, ἔδειχναν ἐνδιαφέρον γιά... μαγειρευμένες μπάμιες. Διότι οἱ κακοποιοί, ὅπως ἐλέχθη ἀπό τήν ἴδια τήν κ. Ἑλένη Ζούρα, θῦμα τῆς προχθεσινῆς ληστρικῆς νυκτερινῆς ἐπιδρομῆς, ἐπῆγαν καί στήν κουζίνα ὅπου γέμισαν τά ἄδεια στο μάχια τους μέ μπάμιες καί ψωμοτύρι. "Ολα αὐτά, σέ συνδυασμό μέ τόν κινηματογραφικό τρόπο πού ἀνορριχήθηκαν στόν πρῶτο δροφο τοῦ πύργου τοῦ κ. Ἰωάννη Ζούρα καί τόν ἀνεξήγητο — λογικά — τρόπο μέ τόν ὁποῖο προτίμησαν ν' ἀνοχωρήσουν, δημιουργοῦν ἕναν ἀστυνομικό λαβύρινθο στόν ὁποῖο ἐνεπλάκησαν ὁ συνταγματάρχης κ. Π. Μαυροειδῆς καί οἱ πεπειραμένοι συνεργάτες του, πού ἀσχολοῦνται, μέσα καί νύχτα, μέ τήν ὑπόθεση αὐτή. Ἀκόμη, ὁ κ. Ζούρας, ὁ ὁποῖος ἐπέστρεψε χθές ἀπ' τή Θεσσαλονίκη ἀπορεῖ καί ὁ ἴδιος γιά τόν τρόπο ἐνεργείας τῶν κακοποιῶν, κυρίως δέ γιά τή συζήτηση πού εἶχαν οἱ δράστες μέ τή γυναίκα του.

"Ολα πιθανά

Οἱ πληροφορίες ἀναφέρουν, ὅτι ἡ προανάκριση βρίσκεται πολύ κοντά στόν μῖτο τῆς Ἀριάδνης, ὁ ὁποῖος θά τούς δοηθήση νά ὀγοῦν ἀπό τό λαβύρινθο καί νά φθάσουν στή λύση τοῦ προβλήματος. Μέ μεθοδικότητα καί ὑπομονή ἐξετάζονται διάφορα πρόσωπα, ἐρευνᾶται τό ἄλλοθι ὑπόπτων καί ἀναζητοῦνται τά «μικρολάθη», τά ὁποῖα πάντα ὑπάρχουν σέ τέτοιες περιπτώσεις καί τά ὁποῖα τελικά, ὁδηγοῦν στή διάλυση τοῦ μυστηρίου καί στήν ἀποκάλυψη τῶν τεσσάρων προσώπων, πού ὀργάνωσαν καί ἐξετέλεσαν μιά τόσο σκοτεινή ἔνοπλη ἐπίθεση. Τίποτα δέν εἶναι ξεκαθαρισμένο, μέχρι στιγμής, καί ὁ-

● Συνέχεια στή σελίδα 9

ΙΣΧΥΡΙΣΜΟΙ ΤΟΥ ΙΡΑΚΙΝΟΥ:

«Δέν βίασα τήν Κρίστα. Μοῦ εἶπε κι' εὐχαριστῶ»

Η ΦΟΙΤΗΤΡΙΑ ΕΠΙΜΕΝΕΙ ΟΤΙ ΕΒΙΑΣΘΗ

Μέ ἄγριες ἀποδοκιμασίες ὑποδέχθηκε χθές πλῆθος κόσμου, πού εἶχε συγκεντρωθῆ ἔξω ἀπό τό δικαστικό μέγαρο, τόν Ἰρακινό ναυτικό Ἰμπραήμ Ἀμπντοῦ, ἐτῶν 22, ὁ ὁποῖος κατηγορεῖται γιά τόν βιασμό τῆς Αὐστριακῆς τουρίστριας Κρίστα Χίμμερινγκ, κάτω ἀπό τήν Ἀκρόπολη. Καί ὁ Ἰρακινός πότε ἔμενε ἀπαθής, πότε ἔβριζε καί ἀπειλοῦσε σέ ἄπταιστα ἑλληνικά, ἤ γελοῦσε.

Σέ ἐρωτήσεις τῶν δημοσιογράφων, ἀπάντησε: «Ἡ Κρίστα ἦλθε μαζί μου μέ τήν θέλησή της. Δεν τήν ἐβίασα. Στό τέλος, μάλιστα, μοῦ εἶπε κι' "εὐχαριστῶ"»!...

Ὁ δράστης, ὁ ὁποῖος ἀπολογεῖται σήμερα, προσήχθη χθές στόν Εἰσαγγελέα Ποινικῆς Ἀγωγῆς. Ἐναντίον του ἀσκήθηκε ποινική δίωξη γιά βιασμό, ληστεία, ἐπικίνδυνες σωματικές βλάβες κατά συροή, παράνομη ὁπλοχρησία καί ὁπλοφορία.

Ἀντίθετα μέ τούς ἰσχυρισμούς τοῦ Ἰρακινοῦ ναυτικοῦ, ἡ Κρίστα Χίμμερινγκ, ἐτῶν 18, σπουδάστρια τῆς Φιλολογίας, ἐπιμένει ὅτι τήν ἐβίασε ὁ Ἰμπροήμ Ἀμπντοῦ.

«Κοντά στήν Ἀκρόπολη, μέσα σ' ἕνα ἀλσύλλιο κοιμόμαστε, εἶπε χθές στούς δημοσιογράφους, ὅταν ἔξαφνα ἀκούσαμε ἔ-

«Μοῦ εἶπε κι' εὐχαριστῶ», ὑποστήριξε ὁ Ἰρακινός ναυτικός

μποδίσω, εἶπε ὁ Κιόγκμπερ, ἀλλά μέ γρατζούνισε μέ τό μαχαίρι στό πρόσωπο».

Ἡ Κρίστα πρόσθεσε ἐπίσης, ὅτι φεύγοντας ὁ Ἰμπραήμ τῆς ἔπιρε τό ρολόϊ καί χρήματα ἀπό τό πορτοφόλι.

Ὁ Κόρτσαλ, ὁ δεύτερος ἄνδρας τῆς παρέας εἶπε στούς δημοσιογράφους ὅτι ὁ Ἰρακινός κάποια στιγμή εἶπε στόν Χίρτεργκ:

«Νά μονομαχήσουμε καί ὅποιος νικήσει θά κερδίση τήν Κρίσταν. Ὁ φίλος μου δέν δέχθηκε γιατί ὁ Ἰρακινός ἤταν ὁπλισμένος.

«Δυό χρόνια ἔμεινα στήν φυλακή. Θέλω γυναίκα "Αν τολμήση κανένας νά κινηθῆ θά τόν σκοτώσω», συνέχισε ὁ Ἰρακινός, ἐνῶ πλησίασε τόν Κιόγκμπερ καί μέ τό μαχαίρι τοῦ ἔκανε ἕνα τρσῦμα στό λαιμό.

Καί ὁ Κόρτσαλ κατέληξε:

«Φοβήθηκα καί κρατώντας ἀγκαλιά τήν ἄλλη κοπέλλα παραμείναμε ἀκίνητοι. Ἡ παραμικρή κίνηση μποροῦσε νά θέση σέ κίνδυνο τήν ζωή τῆς Κρίστα. Εὐτυχῶς ἦρθε γοήγορα ἡ ἀστυνομία καί τό δοᾶμα μας τελείωσε».

Ὡς ἐγνώσθη, ὁ Ἰμπραήμ Ἀμπντοῦ, πρίν ἐπιτεθῆ κατά τῆς συντροφιᾶς μέ τούς Αὐστριακούς, ἀπείλησε ἕνα ζεύγος Ἰταλῶν — στόχος του ἤταν μια ὡραία κοπέλλα — ἀλλά τελικά διώχθηκε.

Τέλος, στήν Εἰσαγγελία προσήλθε χθές ὁ πρόξενος τοῦ Ἰράκ. Στούς δημοσιογράφους δήλωσε ὅτι ὁ Ἀμπντοῦ δέν εἶναι Ἰρακινός, «Τό πρόσωπό του, εἶπε, δείχνει ὅτι εἶναι Ἀφρικανός καί ὄχι Μεσανατολίτης».

ΣΥΝΕΡΓΑΣΙΑ ΡΩΣΙΑΣ — Η.Π.Α.

Σοβιετικό φάρμακο ἐναντίον τοῦ καρκίνου

ΟΥΑΣΙΓΚΤΟΝ, 14. Ἀσσοσιέϊτεντ Πρές.

Ἡ Σοβιετική Ἕνωση δέχθηκε νά δώση στίς Ἡνωμένες Πολιτεῖες τρία νέα «πειραματικά» ἀντικαρκινικά φάρμακα, τά ὁποῖα συγγενεύουν χημικῶς μέ τό «κάεριο τῆς μουστάρδας», πού εἶχε χρησιμοποιηθῆ κατά τόν Πρῶτο Παγκόσμιο Πόλεμο.

Ἀμερικανός ἐπιστήμων δήλωσε, ὅτι ἰδιαίτερη σημασία ἔχει τό γεγονός ὅτι — σύμφωνα μέ τούς Ι. σχυρισμούς τῶν Ρώσων — τό ἕνα ἀπό τά φάρμακα αὐτά ἀπέδωσε σημαντικά ἀποτελέσματα ἐναντίον τοῦ θυρεοειδοῦς καί τῶν καρκίνων τῆς κύστεως.

Δραστικά μέτρα ΓΙΑ ΤΟ ΚΡΕΑΣ ΤΗΝ ΠΑΤΑΤΑ ΚΑΙ ΤΟ ΨΩΜΙ

Νέα μέτρα γιά τόν ἐφοδιασμό τῆς ἀγορᾶς μέ ἐπαρκεῖς ποσότητες κρέατος, πατάτας καί ψωμιοῦ τῆς διατιμήσεως ἀναμένεται ὅτι θά ἀνακοινωθοῦν σύντομα ἀπό τίς ἁρμόδιες ἀρχές. Σύμφωνα μέ πληροφορίες, τό θέμα τοῦ κρέατος ἀπασχόλησε τό Κυβερνητικό Συμβούλιο, ἐνῶ γιά τήν πατάτα πιστεύεται ὅτι τό φαινόμενο θά ἐκλείψη ἐντός τῶν ἡμερῶν.

Στό μεταξύ, διετάχθη συστηματικώτερος ἔλεγχος στά ἀρτοποιεῖα, διότι σύμφωνα μέ διαπιστώσεις τῆς Ἀγορανομίας, οἱ ἀρτοποιοί δέν παράγουν σέ ἐπαρκεῖς ποσότητες ψωμί τῆς διατιμήσεως.

Μέτρα γιά τό κρέας

Εἰδικώτερα, ἀπό τό Κυβερνητικό Πολιτικό Συμβούλιο ἐγκρίθηκαν νέα μέτρα γιά τήν ἀντιμετώπιση τοῦ ὅλου θέματος τῶν εἰσαγομένων νωπῶν καί κατεψυγμένων κρεάτων, πρός κάλυψη τῶν ἀναγκῶν τῆς ἐσωτερικῆς ἀγορᾶς. Τά μέτρα αὐτά ἀποδλέπουν στή διατήρηση τῶν τιμῶν τοῦ κρέατος στά σημερινά ἐπίπεδα καί στήν ἐξουδετέρωση τῶν διαφορῶν οἱ ὁποῖες εἶναι ἐνδεχόμενο νά προκύψουν λόγω τῶν διαφορετικῶν τιμῶν εἰσαγωγῆς. Παράλληλα ἀναμένεται νά ληφθοῦν, καί διάφορα ἀγορανομικά μέτρα. Μέ αὐτό τόν τρόπο πιστεύεται ὅτι θά ἐπιτευχθῆ ὁ ἐπαρκής ἐφοδιασμός τῆς ἀγορᾶς.

Ἡ ἔλλειψη πατάτας

Ἐξ ἄλλου, ἡ ἔλλειψη πατάτας, πού παρατηρήθηκε τίς τελευταίες ἡμέρες, ἀντιμετωπίζεται ἤδη, σύμφωνα μέ πληροφορίες ἁρμοδίων, μέ τόν καθημερινό ἐφοδιασμό τῆς ἀγορᾶς μέ ἀρκετές ποσότητες, ἐνῶ ἀναμένεται ἐντός 2—3 ἡμερῶν ἡ νέα ἐσοδεία τῆς Τριπόλεως. Χθές ἔφθασαν στήν ἀγορά τῶν Ἀθηνῶν, ἀπό τά παραγωγικά κέντρα, 193 τόννοι πατάτας, πρός κάλυψη τῶν ἀναγκῶν τῆς καταναλώσεως, οἱ ὁποῖες ὑπολογίζονται σέ 180 τόννους τήν ἡμέρα. Κατά τίς ἴδιες πληροφορίες, ἡ ἔλλειψη ὀφειλόταν βασικά στήν ἄρνηση τῶν παραγωγῶν νά παραδώσουν στούς χονδρεμπόρους τό προϊόν μέ 2.30 δρχ. τό κιλό, ἐπιμένοντας νά τούς δοθῆ αὔξηση κατά 80 λεπτά. Τό ἁρμόδιο ὑπουργεῖο ἀπέρριψε τό αἴτημα αὐτό τῶν παραγωγῶν σάν ἀδάσιμο.

Καί τό ψωμί

Τέλος, σέ σχέση μέ τό θέμα τοῦ ψωμιοῦ, ἡ Γενική Διεύθυνση Ἀγορανομίας μέ ἔγγραφό της διαπιστώνει ὅτι οἱ ἀρτοποιοί δέν παράγουν τούς ὑποχρεωτικούς καί διατιμημένους τύπους ἄρτου σέ ἐπαρκεῖς ποσότητες, γιά νά ἐξαναγκάζουν τό κοινό νά προμηθεύεται παρά τή θέλησή του ἀδιατίμητο ψωμί σέ ὑψηλές τιμές καί ἔτσι νά ἀποκομίζουν ὑπέρογκα κέρδη. Μεταξύ τῶν ἄλλων, στό ἔγγραφο ἀναφέρονται τά ἑξῆς:

«Οἱ ἀρτοποιοί, ἰδίως τῆς περιοχῆς πρωτευούσης, δέν παράγουν εἰς ἐπαρκεῖς ποσότητας τούς δύο διατιμημένους τύπους ἄρτου, ἐξ ἀλεύρων 70% καί 85%, ἐντέχνως δέ παραπλανεῖν τό κοινόν προσφέροντες εἰς τοῦτο ἄρτον μή διατιμημένον, τόν ὁποῖον παρασκευάζουν εἰς σχῆμα καί ὄγκον ὅμοιον τοῦ ἄρτου διατιμήσεως, ὥστε ὁ ἀγοραστής ἐνῶ προμηθεύεται ἄρτον 300—330 γραμμαρίων, ἔχει τήν ἐντύπωσιν ὅτι ἀγοράζει ἄρτον τοῦ ἡμίσεος κιλοῦ».

Τό ἔγγραφο κοινοποιήθηκε στόν ἀντιπρόεδρο τῆς Κυβερνήσεως κ. Παττακό καί στή Γενική Ἐπιστεία Ἀγορανομίας τῆς Ἀστυνομίας Πόλεων, ἀπό τήν ὁποία, ζητεῖται νά ἐνεργοῦνται συχνότεροι ἀγορανομικοί ἔλεγχοι καί δειγματοληψία πρός πάταξη τῆς αἰσχροκέρδειας.

ΠΡΩΤΟΣ ΚΑΙ ΕΣΧΑΤΟΣ

Ἀντίθετα ἀπ' ὅ,τι θά νόμιζε κανείς, ὁ ὁποιοσδήποτε δέν μπορεῖ νά γίνη σήμερα ὑπουργός. Χρειάζονται προσόντα πού κάποτε ἀπαιτοῦσαν ἀπό τούς ὑπηρέτες καί τούς καλογέρους: ταπεινοφροσύνη, πνεῦμα μετανοίας, αὐταπάρνηση, προσφορά ἑαυτοῦ ὑπέρ τοῦ καλοῦ τοῦ Κράτους καί τοῦ ἀρχηγοῦ του.

Σκληρή σχολή ἡ τῶν ὑπουργῶν! Προσλαμβάνονται καί ἀπολύονται ἀπό τόν ἄρχοντα, πού δέν λογαριάζει τή γνώμη τοῦ Κοινοβουλίου γι' αὐτούς, καί πρέπει νά ξέρουν νά κάνουν τά πάντα κ' ἐνίοτε τίποτα. Διαθέσιμοι 24 ὧρες τό 24ωρο, περιλαμβανομένων Κυριακῶν καί ἑορτῶν, δέν ἔχουν οὔτε τή θέση τους ἐξασφαλισμένη, οὔτε σύνταξη στά ἐξήντα τους, οὔτε δικαίωμα νά φτιάξουν σωματεῖο. Ἀλλά μήπως ἔχουν τό δικαίωμα νά σκέφτωνται; Πάντως, δέν τούς ἐπιτρέπεται νά κάνουν λάθος. Ἄν ὅλα πάνε καλά, ἔτσι θά πήγαιναν τά πράγματα ἀπό μόνα τους· ἄν ὅλα πάνε ἄσχημα, αὐτοί φταίνε. Πρωθυπουργός... ἤ τό ἔσχατο τῶν ἐπαγγελμάτων;

PIERRE MATHIAS
«Le Monde» — «Τά Νέα»

ΑΠΟ ΕΦΗΜΕΡΙΔΕΣ ΦΙΛΟΚΥΒΕΡΝΗΤΙΚΕΣ

Τίθεται καί πάλι πολιτειακό ζήτημα

ΕΠΙΜΕΝΕΙ ΣΤΑΘΑΡΟΣ ΤΟΥ ΘΕΜΑΤΟΣ ΤΟΥ ΒΑΣΙΛΕΩΣ

Ἡ περί Βασιλέως ἀρθρογραφία συνεχίζεται καί πρωϊνή φιλοκυβερνητική ἐφημερίδα διαβλέπει σήμερα ὅτι «μία μεταβολή τοῦ Συντάγματος ὡς πρός τούς πολιτειακούς θεσμούς, θά καταστῆ ἐνδεχομένως ἀναπότρεπτος». Τίς ἴδιες ἀπόψεις διατύπωσε χθές σέ ἄρθρο του, πού δημοσιεύθηκε σέ ἐφημερίδα προσκείμενη στήν κυβέρνηση, πρώην βουλευτής.

Ἡ ὁμόφωνη καί ταυτόχρονη προβολή τοῦ πολιτειακοῦ θέματος ἀπό διάφορες πλευρές, δίνει λαβή σέ σχόλια καί συζητήσεις, πού τελικά καταλήγουν στό συμπέρασμα ὅτι τό ζήτημα τοῦ Βασιλέως Κωνσταντίνου ἀπασχολεῖ αὐτή τήν ὥρα σοβαρά τήν Κυβέρνηση καί ὅτι βαδίζουμε ἴσως πρός «ἐκκαθάρισιν τοῦ πολιτειακοῦ».

Σέ σημερινό ἄρθρο πρωϊνῆς ἐφημερίδος, ὑπό τόν τίτλο «Βασιλεύς - Γ. Παπαδόπουλος - Πολιτικός Κόσμος», τίθεται ἀπροκάλυπτα πολιτειακό θέμα. Συγκεκριμένα, διατυπώνεται ἡ κατηγορία ὅτι ὁ Κωνσταντῖνος «ἠκολούθησε ὁδόν καιροσκοπισμοῦ» ἀπέναντι τοῦ καθεστῶτος, τονίζεται ὅτι τυχόν «ἐπάνοδός του συνεπάγεται τήν μεταβολήν τῶν Ἀνακτόρων εἰς κέντρον ἐκπορεύσεως δυνάμεων αἱ ὁποῖαι θά προκαλέσουν ἀντιδράσεις καί ἀναταραχήν», καί τέλος ἐπισημαίνεται ὅτι ἀκόμη καί ἡ διενέργεια ἐκλογῶν καθίσταται προβληματική, ἀκριβῶς διότι συνδυάζεται κατά τό Σύνταγμα μέ τήν ἐπάνοδο τοῦ Βασιλέως.

Καί ἡ ἐφημερίς ἐπιλέγει: «Τό θέμα τοῦ Βασιλέως γεννᾶ μοιραίως συνταγματικόν πρόβλημα, διότι καθιστᾶ ἀδύνατον τήν ἐφαρμογήν τοῦ νέου Συντάγματος καί τήν μεταβολήν του ἀδήριτον ἀνάγκην».

***

Τό ὅτι μέ τήν παραπάνω ἀρθρογραφία, ὑποδεικνύεται καθαρά στήν Κυβέρνηση νά προχωρήση στήν ἔκπτωση τοῦ Βασιλέως, στή μεταβολή τοῦ Συντάγματος καί στήν καθίερωση τοῦ προεδρικοῦ συστήματος, προκύπτει καί ἀπό τά ὅσα περί τοῦ ρόλου τοῦ κ. Γεωργίου Παπαδοπούλου ἀναφέ-

● Συνέχεια στή σελίδα 9

Θά ἐκτελεσθοῦν

ΑΠΕΡΡΙΦΘΗ Η ΑΙΤΗΣΗ ΧΑΡΙΤΟΣ ΤΟΥ ΛΥΜΠΕΡΗ

ΚΑΙ ΤΟΥ ΑΓΓΕΛΟΠΟΥΛΟΥ

Ἀπερρίφθησαν χθές ἀπό τόν ἀντιβασιλέα κ. Γ. Παπαδόπουλο οἱ αἰτήσεις χάριτος τῶν Βασιλείου Λυμπέρη καί Παύλου Ἀγγελόπουλου, πού ἔχουν καταδικασθῆ τετράκις σέ θάνατο γιά τήν ἄγρια δολοφονία μέ φωτιά τῆς συζύγου, τῶν δύο παιδιῶν καί τῆς πεθερᾶς τοῦ Λυμπέρη.

ΦΟΙΤΗΤΙΚΟΙ ΣΥΛΛΟΓΟΙ ΤΩΝ Η.Π.Α. ΚΑΙ ΚΑΝΑΔΑ

Ζητοῦν ἀπόλυση τῶν πολιτικῶν κρατουμένων

Ἔκκληση γιά τήν ἀπελευθέρωση τῶν πολιτικῶν κρατουμένων στήν Ἑλλάδα ἀπηύθυναν 49 φοιτητικοί σύλλογοι Πανεπιστημίων καί Κολλεγίων τῶν Ἡνωμένων Πολιτειῶν καί τοῦ Καναδᾶ. Τήν ἔκκληση ὑπογράφουν οἱ ἀντιπρόσωποι 34 ἀνωτάτων ἐκπαιδευτικῶν ἱδρυμάτων τῶν Η.Π.Α. καί 15 τοῦ Καναδᾶ, πού ἐκπροσωποῦν συνολικά 300.000 φοιτητές.

Ο Κ. ΜΗΤΡΟΠΟΥΛΟΣ ΣΑΤΙΡΙΖΕΙ ΤΗΝ ΕΠΙΚΑΙΡΟΤΗΤΑ

— Βρέ, βρέ, βρέ χρονοδιάγραμμα!...

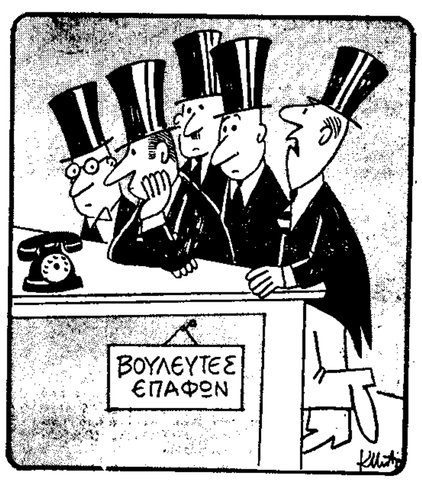

— Δέν μπορῶ νά περιμένω ἄλλο. Ἄν δέ χτυπήση ὡς τό Σεπτέμβριο, θά φύγω!...